



**LAPORAN KETERANGAN PENYELENGGARAAN  
PEMERINTAH DESA  
(LKPPD)**

**TAHUN ANGGARAN 2023**

**Disampaikan :  
PEMERINTAH DESA CIBIRU WETAN**



**SELANGKAH LEBIH MAJU**

**PEMERINTAH DESA CIBIRU WETAN KECAMATAN CILEUNYI  
KABUPATEN BANDUNG**

**Sekretariat : Jalan Cibangkonol No. 28**

## DAFTAR ISI

SAMBUTAN KEPALA DESA CIBIRU WETAN	i
KATA PENGANTAR	ii
DAFTAR ISI	ii
I. PENDAHULUAN .....	1
1.1 Latar Belakang .....	1
1.2 Dasar Hukum .....	1
1.3 Tujuan Penyusunan Laporan .....	3
1.4 Visi Misi Penyelenggaraan Pemerintahan Desa .....	4
1.5 Strategy dan Kebijakan Pembangunan Desa .....	5
II. PROGRAM PEMBANGUNAN TAHUN 2023	5
2.1 Bidang Penyelenggaraan Pemerintahan .....	5
2.2 Bidang Pelaksanaan Pembangunan .....	5
2.3 Bidang Pembinaan Kemasyarakatan .....	8
2.4 Bidang Pemberdayaan Masyarakat .....	13
2.5 Bidang Penanggulangan Bencana Keadaan Darurat dan Mendesak	15
III. PELAKSANAAN APBDESA TAHUN 2023	18
3.1 Pendapatan .....	18
3.2 Belanja .....	19
3.3 Pembiayaan .....	20
IV. KEBERHASILAN PERMASALAHAN DAN PENYELESAIAN MASALAH	20
4.1 Keberhasilan	21
4.2 Permasalahan	21
4.3 Upaya Penanganan masalah	22
V. PENUTUP	
LAMPIRAN -LAMPIRAN	
1. Rincian Realisasi APBDEsa Cibiru Wetan Tahun 2024	
2. Data Profil Desa Cibiru Wetan Tahun 2023	
3. Dokumentasi Kegiatan	
4. Daftar Aset Desa	
5. Data Prestasi Kepala Desa	
6. Data Jenis dan Jumlah Pelayanan Desa	

## KATA PENGANTAR

Puji dan Syukur kita panjatkan kehadirat Allah Yang Maha Kuasa karena atas limpahan Rahmat dan Karunia-Nya Tim Penyusun Laporan Kepala Desa akhir tahun anggaran 2023 telah dapat menyelesaikan Laporan Penyelenggaraan Pemerintah Desa (LPPD) Tahun 2023 yang memuat informasi kinerja penyelenggaraan tugas Pemerintah Desa Cibiru Wetan dalam bidang Pemerintahan, Pelaksanaan Pembangunan, Pembinaan Kemasyarakatan, Pemberdayaan Masyarakat dan Penanggulangan Bencana Keadaan darurat dan mendesak termasuk Laporan realisasi pelaksanaan APBDDesa tahun 2023.

Dengan selesainya penyusunan laporan ini tim penyusun menyampaikan ucapan terimakasih kepada :

1. Bapak Dr. H.M. Dadang Supriatna, S.Ip., M.Si. Bupati Kabupaten Bandung;
2. Bapak Drs. Tata Irawan Subandi, M.Si. Kepala DPMD Kabupaten Bandung;
3. Bapak Cucu Endang, S.Sn.,M.Ak selaku Camat Cileunyi;
4. Pimpinan dan Anggota BPD Desa Cibiru Wetan
5. Para Ketua dan Anggota LKD se- Desa Cibiru Wetan

Selanjutnya tim penyusun berharap kiranya pihak-pihak terkait dapat memberikan pandangan dan saran perbaikan yang bersifat konstruktif agar laporan yang kami sampaikan di tahun berikutnya dapat lebih kami sempurnakan. Demikian kami sampaikan atas segala perhatian dan atensinya kami haturkan terima kasih.

Cibiru Wetan, 21 Maret 2024

Tim Penyusun

## KATA SAMBUTAN



HADIAN SUPRIATNA, S.P.  
KEPALA DESA CIBIRU WETAN

Assalamualaikum Wr. Wb.

Dalam rangka mewujudkan Desa Cibiru Wetan anti korupsi seiring dengan ditetapkannya Desa Cibiru Wetan sebagai Desa Percontohan Anti Korupsi Tingkat Nasional oleh KPK Republik Indonesia dengan raihan skor 98, 16 katagori Istimewa membawa konselwensi logis dalam bentuk perwujudan penyelenggaraan Pemerintahan Desa yang bersih demokratis dan bebas dari praktek Korupsi Kolusi dan Nepotisme.

Dalam rangka pelaksanaan komitmen untuk menegakan pemberantasan dan pencegahan korupsi berawal dari desa dan melaksanakan amanat Peraturan Menteri Dalam Negeri Nomor 46 Tahun 2016 tentang Laporan Kepala Desa, Pemerintah Desa Cibiru Wetan telah berupaya dan berkomitmen menjalankan ketaatan terhadap peraturan perundang-undangan melalui penyusunan Laporan Keterangan Penyelenggaraan Pemerintah Desa Tahun Anggaran 2023. Laporan ini memuat kinerja penyelenggaraan Pemerintahan Desa, Pelaksanaan Pembangunan, Pembinaan Kemasyarakatan dan Pemberdayaan Masyarakat dengan memperhatikan lima aspek penting desa nati korupsi antara lain; tatakelola pemerintahan, pembinaan dan pengawasan, penguatan kualitas pelayanan publik, partisipasi masyarakat dan kearifan lokal disertali laporan realisasi anggaran.

Besar harapan kami agar laporan ini menjadi bahan evaluasi dan penilaian bagi Pemerintah Kabupaten Bandung sehingga kami sangat mengharapkan umpan balik dan penilaian untuk meningkatkan kinerja di tahun berikutnya.

Cibiru Wetan, 21 Maret 2024

KEPALA DESA CIBIRU WETAN

HADIAN SUPRIATNA, S.P.





## PENDAHULUAN

### 1.1 Latar Belakang

Kepala Desa selaku Kuasa Pengguna Anggaran Pembangunan dan Belanja Desa berkewajiban menyusun perencanaan dan menyelenggarakan pembangunan desa sesuai kewenangan berdasarkan hak-asal usul dan kewenangan lokal berskala desa serta kewenangan yang ditugaskan dan kewenangan lain yang ditugaskan oleh Pemerintah, Pemerintah Provinsi Jawa Barat dan Pemerintah Kabupaten Bandung.

Kepala Desa selaku penanggungjawab penyelenggaraan desa sebagaimana diatur dengan Peraturan Menteri Dalam Negeri Nomor 46 Tahun 2016 tentang Laporan Kepala Desa selambat-lambatnya 3 (tiga) bulan setelah akhir tahun anggaran berkewajiban menyampaikan Laporan Penyelenggaraan Pemerintahan Desa (LPPD) akhir tahun anggaran.

Dalam rangka melaksanakan ketaatan terhadap peraturan perundang-undangan dan komitmen untuk menyelenggarakan tatanan penyelenggaraan pemerintahan desa yang transparan dan akuntabel Pemerintah Desa Cibiru Wetan menyusun Laporan Penyelenggaraan Pemerintahan Desa Tahun Anggaran 2024.

### 1.2 Dasar Hukum

Dasar hukum penyusunan Laporan Penyelenggaraan Pemerintahan Desa adalah sebagai berikut :

1. Undang-Undang Nomor 6 Tahun 2014 tentang Desa (Lembaran Negara Republik Indonesia Tahun 2014 Nomor 7, Tambahan Lembaran Negara Republik Indonesia Nomor 5495);
2. Peraturan Pemerintah Republik Indonesia Nomor 43 Tahun 2014 tentang Peraturan Pelaksanaan Undang-Undang Nomor 6 Tahun 2014 tentang Desa (Lembaran Negara Republik Indonesia Tahun 2014 Nomor 123, Tambahan Lembaran Negara Republik Indonesia Nomor 5539) sebagaimana telah diubah dengan Peraturan Pemerintah

Republik Indonesia Nomor 47 Tahun 2015 tentang Perubahan atas Peraturan Pemerintah Republik Indonesia Nomor 43 Tahun 2014 tentang Peraturan Pelaksanaan Undang-Undang Nomor 6 Tahun 2014 tentang Desa (Lembaran Negara Republik Indonesia Tahun 2015 Nomor 157, Tambahan Lembaran Negara Republik Indonesia Nomor 5717);

3. Peraturan Pemerintah Republik Indonesia Nomor 60 Tahun 2014 tentang Dana Desa Yang Bersumber Dari Anggaran Pendapatan Dan Belanja Negara (Lembaran Negara Republik Indonesia Tahun 2014 Nomor 168, Tambahan Lembaran Negara Republik Indonesia Nomor 5558) sebagaimana telah diubah beberapa kali terakhir dengan Peraturan Pemerintah Nomor 8 Tahun 2016 tentang Perubahan Kedua atas Peraturan Pemerintah Republik Indonesia Nomor 60 Tahun 2014 Tentang Dana Desa Yang Bersumber Dari Anggaran Pendapatan dan Belanja Negara (Lembaran Negara Republik Indonesia Tahun 2016 Nomor 57, Tambahan Lembaran Negara Republik Indonesia Nomor 5864);
4. Peraturan Presiden Republik Indonesia nomor 104 Tahun 2021 Tentang Rincian Anggaran Pendapatan dan Belanja Negara Tahun Anggaran 2021 (Lembaran Negara Republik Indonesia Tahun 2021 Nomor 260);
5. Peraturan Menteri Dalam Negeri Nomor 44 Tahun 2016 Tentang Kewenangan Desa (Berita Negara Republik Indonesia tahun 2016 Nomor 1037);
6. Peraturan Menteri Dalam Negeri Nomor 46 tahun 2016 Tentang laporan Kepala Desa (Berita Negara Republik Indonesia Tahun 2016 Nomor 1099);
7. Peraturan Menteri Dalam Negeri Nomor 110 Tahun 2016 tentang Badan Permusyawaratan Desa (Berita Negara Republik Indonesia Tahun 2017 Nomor 89);
8. Peraturan Menteri Dalam Negeri Nomor 20 tahun 2018 Tentang Pengelolaan Keuangan Desa (Berita Negara Republik Indonesia Tahun 2018 Nomor 611);
9. Peraturan Menteri Desa Pembangunan Daerah Tertinggal dan Transmigrasi Republik Indonesia Nomor 21 Tentang Pedoman Umum Pembangunan dan Pemberdayaan Masyarakat Desa (Berita Negara Tahun 2020 Nomor 1633);

10. Peraturan Menteri Desa Pembangunan Daerah Tertinggal dan Transmigrasi Republik Indonesia Nomor 7 Tahun 2010 Tentang Prioritas Penggunaan Dana Desa Tahun 2022 (Berita Negara Republik Indonesia Tahun 2021 Nomor 961);
11. Peraturan Menteri Keuangan Republik Indonesia Nomor 128/PMK.07/2022 Tentang Perubahan Atas Peraturan Menteri Keuangan Nomor 190/PMK.07/2021 Tentang Pengelolaan Dana Desa (Berita Negara Republik Indonesia tahun 2022 Nomor 819);
12. Peraturan Bupati Bandung Nomor 3 Tahun 2021 Tentang Tata Cara Pembagian dan Penetapan Rincian Dana Desa Setiap Desa Kabupaten Bandung Tahun 2021 (Berita Daerah Kabupaten Bandung Tahun 2021 Nomor 3);
13. Peraturan Bupati Bandung Nomor 136 Tahun 2021 Tentang Perubahan Atas Peraturan Bupati Bandung Nomor 110 Tahun 2019 Tentang Pedoman Pengelolaan Alokasi Dana Perimbangan Desa di Kabupaten Bandung (Berita Daerah Tahun 2021 Nomor 136);
14. Peraturan Desa Cibiru Wetan Nomor 1 tahun 2017 Tentang Kewenangan Desa (lembaran Desa Tahun 2017 Nomor 1);
15. Peraturan Desa Cibiru Wetan Nomor 05 Tahun 2022 Tentang Rencana Kerja Pemerintah Desa Cibiru Wetan Tahun 2022 (Lembaran Desa Cibiru Wetan Tahun 2022 Nomor 05);
16. Peraturan Desa Cibiru Wetan Nomor 11 Tahun 2022 Tentang Anggaran Pendapatan dan Belanja Desa Tahun 2022 (Lembaran Desa Cibiru Wetan Tahun 2022 Nomor 11 );
17. Peraturan Desa Cibiru Wetan Nomor 02 Tahun 2023 Tentang Perubahan Anggaran Pendapatan dan Belanja Desa Tahun 2023 (Lembaran Desa Cibiru Wetan Tahun 2023 Nomor 02 );

### 1.3 Tujuan Penyusunan Laporan

Laporan Penyelenggaraan Pemerintahan Desa (LPPD) akhir tahun anggaran wajib disampaikan oleh Kepada Bupati melalui Camat secara tertulis paling lambat 3 (tiga) bulan setelah akhir tahun anggaran. Tujuan penyampaian LPPD ini adalah :



1. Melaksanakan transparansi dan akuntabilitas pengelolaan anggaran;
2. Menilai sejauhmana ketaatan Pemerintahan Desa terhadap peraturan perundangan dan konsistensi pada Visi dan Misi Desa;
3. Menggambarkan capaian pembangunan desa selama kurun waktu tahun 2023;
4. Media penyampaian unjuk kerja penyelenggaraan pemerintahan desa sebagai bahan evaluasi bagi Camat dan Bupati;
5. Pelaksanaan Keterbukaan Informasi Publik
6. Melaksanakan komitmen untuk mewujudkan tatakelola pemerintahan desa yang baik melalui praktek penyelenggaraan desa yang bersih dari korupsi, kolusi dan nepotisme; dan
7. Wujud pelaksanaan akuntabilitas sosial penyelenggaraan pemerintahan desa.

#### 1.4 Visi dan Misi Penyelenggaraan Pemerintahan Desa

Visi pembangunan desa adalah suatu gambaran yang menantang tentang kondisi desa yang diinginkan pada akhir periode perencanaan pembangunan desa yang direpresentasikan dalam sejumlah sasaran hasil pembangunan yang dicapai melalui berbagai strategi, kebijakan, program, dan kegiatan pembangunan desa dengan melihat potensi dominan yang dimiliki guna menjawab permasalahan-permasalahan prioritas di Desa VISI pembangunan Desa Cibiru Wetan adalah :

**TERWUJUDNYA DESA CIBIRU WETAN SEJAHTERA AGAMIS DAN BERBUDAYA DI TAHUN 2025.**

Sejahtera adalah kondisi ideal kehidupan masyarakat yang tercermin dalam kehidupan masyarakat yang mampu memenuhi sandang, pangan dan papan serta terciptanya lingkungan yang aman tertib dan dinamis. Agamis adalah kesadaran Tauhid bahwa sebagai makhluk yang berketuhanan yang Maha Esa berkewajiban menjalankan syariat agama yang dipeluknya yang dicerminkan dengan keimanan, taat ibadah, dan menjunjung nilai-nilai spiritual dalam aktivitas sehari-hari. Berbudaya adalah memahami nilai-nilai budaya, memahami nilai-nilai etnis dan kultural yang berkembang di masyarakat dan mampu menciptakan suatu kehidupan yang sinergi dan berkepribadian.

Misi pembangunan Desa Cibiru Wetan adalah sesuatu yang diemban atau dilaksanakan oleh pemerintah desa, sesuai visi desa yang telah ditetapkan, agar tujuan pembangunan desa dapat terlaksana dan berhasil dengan baik sesuai dengan diharapkan. Terwujudnya peningkatan kualitas sumber daya manusia dan kehidupan beragama dan berbudaya. Misi pembangunan Desa Cibiru Wetan dituangkan dalam 12 peta jalan pembangunan Desa Cibiru Wetan Tahun 2020-2025 yaitu :

1. Peningkatan dukungan dan fasilitas kegiatan keagamaan.
2. Peningkatan kualitas layanan administrasi kependudukan
3. Peningkatan layanan sosial dasar bidang pendidikan dan kesehatan.
4. Perlindungan sosial bagi lansia, penyandang dishabilitas dan yatim piatu.
5. Peningkatan ekonomi masyarakat melalui pengembangan umkm, pengembangan usaha dan peningkatan modal badan usaha milik desa
6. Penataan situs, cagar budaya dan pengembangan wisata desa berbasis ekowisata.
7. Peningkatan pembangunan sarana dan prasarana dasar
8. Fasilitasi program pembangunan di wilayah pengembangan, pemukiman dan perumahan
9. Pelestarian pemanfaatan sumberdaya alam dan pengelolaan sampah secara bijaksana.
10. Membuka ruang partisipasi dan kreatifitas kaum milenial dalam pembangunan desa melalui, pelatihan keterampilan, olah raga, seni budaya.
11. Meningkatkan penyediaan sarana air bersih skala desa
12. Pengembangan sarana keterbukaan informasi publik melalui radio komunitas dan media lainnya

### 1.5 Strategi dan Kebijakan

Pendekatan strategis Pembangunan Desa Cibiru Wetan adalah kolaboratif dan pentahelix. Dengan demikian sumberdaya pembangunan tidak hanya bertumpu pada kemampuan APBDesa yang bertumpu pada dana transfer Dana Desa, Alokasi Dana Perimbangan Desa dan Bantuan Pemerintah Provinsi Jawa Barat karena ditopang oleh



potensi Pendapatan Asli Desa dan program Kegiatan yang bersumber dari APBD Kabupaten Bandung, Aspirasi DPR-RI, DPRD dan Kerjasama Kemitraan dengan lembaga dan Perguruan Tinggi. Strategy operasional program pembangunan desa dituangkan dalam matrik pembangunan Desa Cibiru Wetan tahun 2020 -2025.

**Tabel 1. Matrik Strategy dan Kebijakan Pembangunan Desa Cibiru Wetan Tahun 2020-2025**

TAHUN	PRIORITAS MISI	PROGRAM	KEGIATAN
2020	<ol style="list-style-type: none"> <li>1. Peningkatan Layanan Administrasi Kependudukan</li> <li>2. Peningkatan Dukungan dan Fasilitasi Kegiatan Keagamaan</li> </ol>	<ol style="list-style-type: none"> <li>1. Pelayanan Administrasi terpadu, mudah dan tepat waktu</li> <li>2. Peningkatan Sarana dan peasarana pendukung kegiatan keagamaan.</li> <li>3. Fasilitasi Kegiatan keagamaan</li> </ol>	<ol style="list-style-type: none"> <li>1. Pelayanan Hari Sabtu Setengah hari</li> <li>2. Penataan Ruang Pelayanan</li> <li>3. Penggunaan Aplikasi Simple Desa</li> <li>4. Peningkatan Biaya Operasional Pengajian Al-Hidayah</li> <li>5. Penyelenggaraan Majelis Sholawat dan yasinan Desa</li> <li>6. Bantuan Keuangan bagi DKM</li> <li>7. Sensus Rumah Tangga Melalui SIPBM</li> <li>8. Kegiatan lain sesuai kebutuhan</li> </ol>
2021	<ol style="list-style-type: none"> <li>1. Peningkatan Layanan Sosial Dasar Bidang Pendidikan dan Kesehatan</li> <li>2. Peningkatan dan Penyediaan Sarana Air Bersih Skala Desa</li> </ol>	<ol style="list-style-type: none"> <li>1. Penyediaan saran dan fasilitas layanan dasar bidang pendidikan</li> <li>2. Penyelenggaraan dan fasilitas layanan dasar bidang kesehatan</li> <li>3. Pemanfaatan sumber mata air dan air tanah untuk pemenuhan sarana air bersih rumah tangga</li> </ol>	<ol style="list-style-type: none"> <li>1. Pendirian Pos PAUD Desa</li> <li>2. Pembangunan Gedung Posyandu</li> <li>3. Pemberian Makanan Tambahan bagi bayi dan balita</li> <li>4. Insentif Kader Posyandu</li> <li>5. Pelatihan Guru PAUD</li> <li>6. Fasilitasi Kegiatan Kampung Lansia</li> <li>7. Bina Keluarga Lansia</li> <li>8. Posyandu Remaja</li> <li>9. Beasiswa bagi siswa berprestasi</li> <li>10. Operasional Pos PAUD</li> <li>11. Pipanisasi Air Bersih</li> <li>12. Pembuatan Sumur Dalam</li> <li>13. Kegiatan lain sesuai kebutuhan</li> </ol>
2022	<ol style="list-style-type: none"> <li>1. Pelestarian pemanfaatan sumberdaya alam dan pengelolaan sampah secara bijaksana</li> <li>2. Peningkatan Ekonomi Masyarakat Melalui Pengembangan UMKM dan Peningkatan Modal Usaha BUM Desa</li> </ol>	<ol style="list-style-type: none"> <li>1. Fasilitasi dan edukasi pengelolaan sampah lingkungan dan rumah tangga</li> <li>2. Fasilitasi akses permodalan dan jejaring pemasaran bagi UMKM</li> <li>3. Revitalisasi BUM Desa</li> </ol>	<ol style="list-style-type: none"> <li>1. Pelatihan pengelolaan sampah organik dan Anorganik</li> <li>2. Pembangunan tempat pemilahan sampah</li> <li>3. Usaha pemilahan dan pengolahan sampah</li> <li>4. Bank Sampah Tematik</li> <li>5. Pendataan UMKM</li> <li>6. Pelatihan Bisnis Online</li> <li>7. Penyediaan Aplikasi Mitra Bumdes</li> <li>8. Kegiatan lain sesuai kebutuhan</li> </ol>
2023	<ol style="list-style-type: none"> <li>1. Fasilitasi Pembangunan di wilayah pengembangan</li> </ol>	<ol style="list-style-type: none"> <li>1. Fasilitasi Pelepasan hak aset perumahan menjadi aset desa.</li> </ol>	<ol style="list-style-type: none"> <li>1. Pembentukan Tim Advokasi Pelepasan Fasilitas Umum Perumahan Kepada Desa</li> </ol>

	<p>dan Perumahan</p> <p>2. Peningkatan dan Pemerataan Pembangunan Sarana Prasarana Dasar</p>	<p>2. Intervensi Program Pembangunan Wilayah Pengembangan/Perumahan</p>	<p>2. Program Pembangunan dan Pemberdayaan di Wilayah Perumahan</p> <p>3. Kegiatan lain sesuai kebutuhan</p>
2024	<p>1. Membuka ruang partisipasi dan kreatifitas kaum milenial dalam pembangunan melalui pengembangan pelatihan keterampilan, penyediaan sarana olah raga, pelestarian seni dan budaya dan penyediaan modal usaha</p> <p>2. Pengembangan situs cagar budaya dan wisata desa berbasis ekowisata</p>	<p>1. Fasilitasi Pengembangan Usaha kaum Milenial</p> <p>2. Fasilitasi Sarana dan Prasana Olah Raga, Seni dan Budaya</p> <p>3. Penataan Sutus dan Cagar Budaya</p> <p>3. Pengembangan Objek Wisata Desa</p>	<p>1. Dukungan kegiatan dan permodalan bagi rintisan dan pengembangan usaha kaum milenial desa</p> <p>2. Pelatihan Keterampilan bagi kaum milenial</p> <p>3. Identifikasi dan Penataan Situs Desa</p> <p>4. Pembangunan Sarana dan Prasarana Objek Wisata Desa</p> <p>4. Program dan Kegiatan lain sesuai Kebutuhan</p>
2025	<p>1. Pengembangan Sistem Keterbukaan Informasi Publik</p> <p>2. Perlindungan Sosial Bagi Lansia, Penyandang Masalah Sosial dan Penyandang Dishabilitas</p>	<p>1. Fasilitasi dan Penyediaan Sarana Prasarana Keterbukaan Informasi Publik</p> <p>4. Bantuan Sosial dan dukungan kegiatan bagi Lansis, PMKS dan Difable</p>	<p>1. Radio Komunitas</p> <p>2. Website Desa</p> <p>3. TV Desa</p> <p>5. BLT Bagi Lansia, PMKS dan Difable</p>

## BAB II

### PROGRAM KERJA PEMBANGUNAN TAHUN 2023

#### 2.1 Bidang Penyelenggaraan Pemerintahan Desa

Pada bidang penyelenggaraan pemerintahan desa berdasarkan RKP Desa Tahun 2023 diuraikan kedalam Sub bidang sebagai berikut :

##### 2.1.1 Sub Bidang Penghasilan Tetap dan Tunjangan Operasional Pemerintahan Desa

Jenis Kegiatan		Realisasi	
		Ya	Tidak
1.	Penyediaan pengasilan tetap dan tunjangan Kepala Desa;	V	
2.	Penyediaan penghasilan tetap dan tunjangan perangkat desa;	V	
3.	Tambahan Penghasilan Aparatur Desa;	V	
4.	Penyediaan BPJS Ketenaga Kerjaan bagi Kepala Desa dan Perangkat Desa;	V	
5.	Penyediaan kertas alat tulis dan perlengkapan kantor lainnya;	V	
6.	Biaya snack dan makan minum perangkat desa dan tamu-tamu desa;	V	
7.	Biaya langganan listrik kantor Pemerintah Desa dan lembaga-Lembaga Desa;	V	
8.	Biaya Perjalanan Dinas Kepala Desa dan Perangkat Desa;	V	
9.	Penyediaan tunjangan anggota BPD;	V	
10.	Tambahan Penghasilan Anggota BPD;	V	
11.	Penyediaan Operasional BPD;	V	
12.	Penyediaan Insentif/Operasional RT-RW;	V	
13.	BPJS Ketenagakerjaan;	V	
14.	Tunjangan hari raya aparatratur Pemerintahan Desa.	V	



## 2.1.2 Sub Bidang Sarana dan Prasarana Pemerintahan Desa

Jenis Kegiatan	Realisasi	
	Ya	Tidak
1. Pemeliharaan Gedung/Prasarana Kantor Desa	V	
2. Pengadaan kursi sofa ruang Kepala Desa	V	
3. Pengadaan Komputer Laptop dan Printer	V	
4. Pemeliharaan dan Pajak Kendaraan Operasional	V	
5. Service Komputer, Laptop dan Printer	V	
6. Pengadaan Speaker Ruang Rapat	V	
7. Pengadaan Hardisk/ssd Eksternal	V	
8. Peningkatan kapasitas jaringan internet kantor desa	V	
9. Pengadaan Mesin Pencacah Sampah Kertas	V	
10. Pengadaan Lemari Plakat dan Piala	V	
11. Blower kipas gedung serbagauna	V	
12. Server internet PC	V	
13. Kursi ruang rapat	V	
14. Kitchen Shet		X
15. Rehab Ruang Kepala Desa dan Meubelear		X

## 2.1.3 Sub Bidang Administrasi Kependudukan Pencatatan Sipil, Statistik dan Kearsipan

Jenis Kegiatan	Realisasi	
	Ya	Tidak
1. Pelayanan administrasi umum;	Ya	
2. Penyusunan Pemutakhiran Profil Desa;	Ya	
3. Pengadaan lemari arsip dan file cabinet;	Ya	
4. Penyuluhan kependudukan dan catatan sipil;		X
5. Identifikasi Kemiskinan Extreem;		X





Jenis Kegiatan	Realisasi	
	Ya	Tidak
1. Sertifikasi tanah kas desa;	Ya	X
2. Fasilitasi sertifikat tanah untuk masyarakat miskin;		
3. Mediasi konflik pertanahan		X
4. Penyuluhan pertanahan bagi para ketua RW;		X
5. Penegasan patok batas desa; dan		X
6. Sertifikasi bangunan kantor desa.		

## 2.2 Bidang Pelaksanaan Pembangunan

### 2.2.2 Sub Bidang Pendidikan

Jenis Kegiatan	Realisasi	
	Ya	Tidak
1. Operasional Pos PAUD Desa;	V	
2. Pembangunan gedung perpustakaan digital;	V	
3. Beasiswa bagi siswa berprestasi	V	
4. Dukungan operasional IKA-ADD	V	

### 2.2.3 Sub Bidang Kesehatan

Jenis Kegiatan	Realisasi	
	Ya	Tidak
1. Penyediaan anggaran PMT Penyuluhan dan PMT Pemulihan;	V	
2. Pelatihan Keamanan Pangan bagi pedagang di lingkungan sekolah;	V	

3. Penyediaan operasional Desa Siaga Sehat;	V	
4. Insentif kader posyandu;	V	
5. Revitalisasi posyandu	V	
6. Perbaikan sanitasi lingkungan	V	

#### 2.2.4 Sub Bidang Pekerjaan Umum dan Penataan Ruang

Jenis Kegiatan	Realisasi	
	Ya	Tidak
1. Penyediaan sarana air bersih layak minum;	V	
2. Pembangunan TPT Sungai RW 07;	V	
3. Pembangunan TPT RW 19;		X
4. Pembangunan TPT Wisata Tangga Seribu;		X
5. Pemeliharaan jalan gang;		X
6. Rehabilitasi Posyandu RW 13	V	
7. Pembangunan Drainase;	V	
8. TPT Sungai RW 04;	V	
9. TPT Sungai RW 05;	V	
10. Padat karya tunai desa;	V	
11. PIPANISASI air bersih RW 11;	V	
12. Rabat Beton RW 07; dan	V	
13. Rabat Beton Jalan RW 04		X

#### 2.2.5 Kawasan Pemukiman

Jenis Kegiatan	Realisasi	
	Ya	Tidak
1. Rehabilitasi rumah tidak layak huni;	V	

2. Pemeliharaan taman bermain anak milik desa;	V	x
3. Penyediaan sarana pendukung Kawasan Rumah Pangan Lestari; dan		
4. Fasilitasi penyerahan PSU RW 15 dan RW 17.		

#### 2.2.6 Sub Bidang Kehutanan dan Lingkungan Hidup

Jenis Kegiatan	Realisasi	
	Ya	Tidak
1. Pelatihan tata guna lahan bagi LMDH dan KUPS;	V	X
2. Pengadaan mesin insenerator sampah;		

#### 2.2.7 Sub Bidang Perhubungan Komunikasi dan Informatika

Jenis Kegiatan	Realisasi	
	Ya	Tidak
1. Pembuatan rambu-rambu jalan desa.		X

#### 2.2.8 Sub Bidang Energi dan Sumberdaya Mineral

Jenis Kegiatan	Realisasi	
	Ya	Tidak
1. Pengadaan Mesin Incenerator tanpa asap; dan		X
2. Pengadaan mesin pengolah jelantan		X

### 2.2.9 Sub Bidang Pariwisata

Jenis Kegiatan	Realisasi	
	Ya	Tidak
1. Pembangunan sarana prasarna sanitasi wisata desa; dan		X
2. Pelatihan pengelola home stay;		X

## 2.3 Bidang Pembinaan Kemasyarakatan

### 2.3.1 Sub Bidang Ketentraman Ketertiban Umum dan Perlindungan Masyarakat

Jenis Kegiatan	Realisasi	
	Ya	Tidak
1. Pelatihan dasar penyelenggaraan keamanan dan ketertiban bagi satuan linmas Desa;		X
2. Penyuluhan legal identity bagi Ketua RW dan RT;		X
3. Penyuluhan Ojeg Ramah Anak.		X

### 2.3.2 Sub Bidang Kebudayaan dan Keagamaan

Jenis Kegiatan	Realisasi	
	Ya	Tidak
1. Pelatihan seni tari bagi siswa PAUD;		X
2. Operasional kegiatan pengajian rutin Alhidayah;	V	
3. Operasional kegiatan Majelis Sholawat Desa Cibiru Wetan; dan	V	
4. Pengadaan alat kesenian tradisionil.	V	

### 2.3.3 Sub Bidang Kepemudaan dan Kelolah Ragaan

Jenis Kegiatan	Realisasi	
	Ya	Tidak
1. Partisipasi desa pada lomba-lomba tingkat Kecamatan dan Kabupaten;	V	X
2. Pelatihan wawasan kebangsaan bagi Karang Taruna;		
3. Penyediaan event kompetisi olah raga tingkat Desa; dan	V	
4. Pemeliharaan sarana dan prasarana olah raga milik Desa.	V	

### 2.3.4 Sub Bidang Kelembagaan Masyarakat

Jenis Kegiatan	Realisasi	
	Ya	Tidak
1. Pembinaan LAD	V	
2. Pembinaan LKD (Lembaga Kemasyarakatan Desa)	V	
3. Operasional Kesekretariatan Pembinaan PKK dan Penunjang Pokja	V	
4. Rapat Koordinasi Lembaga Kemasyarakatan Desa	V	
5. Bantuan Operasional LPM	V	
6. Bantuan Operasional Puskesmas	V	
7. Penunjang Operasional Hari Buka Posyandu	V	
8. Operasional Kegiatan Karang Taruna	V	
9. Operasional Kader Peduli TBC (TB-Care)	V	
10. Operasional Kegiatan Paralegal Desa		X
11. Operasional Kegiatan IKA-ADD		X
12. Operasional Kegiatan POS KB Desa	V	
13. Operasional KIM Swarga	V	



14. Dukungan Kegiatan PSM		X
---------------------------	--	---

## 2.4 Bidang Pemberdayaan Masyarakat

### 2.4.1 Sub Bidang Kelautan dan Perikanan

Jenis Kegiatan	Realisasi	
	Ya	Tidak
1. Bimbingan teknis budidaya ikan dalam terpal dan bioflok		

### 2.4.2 Sub Bidang Pertanian dan Peternakan

Jenis Kegiatan	Realisasi	
	Ya	Tidak
1. Pelatihan sistem perbanyakan tanaman sevara vegetative.		X
2. Pelatihan pengelolaan kotoran ternak.		X

### 2.4.3 Sub Bidang Peningkatan Kapasitas Aparatur Pemerintahan Desa

Jenis Kegiatan	Realisasi	
	Ya	Tidak
1. Peningkatan Kapasitas Kepala Desa;		X
2. Peningkatan Kapasitas Perangkat Desa;		X
3. Peningkatan kapasitas LKD;		X
4. Peningkatan Kapasitas BPD; dan		X
5. Pelatihan Pembuatan SPJ		X

#### 2.4.4 Sub Bidang Pemberdayaan Perempuan Perlindungan Anak dan Keluarga

Jenis Kegiatan	Realisasi	
	Ya	Tidak
1. Pelatihan Aksi Perubahan Prilaku Pencegahan Stunting; dan	V	V
2. Pelatihan Dasar Tenaga Pendidik dan Pengelola POS PAUD Desa.		

#### 2.4.5 Sub Bidang Koperasi dan UMKM

Jenis Kegiatan	Realisasi	
	Ya	Tidak
1. Pelatihan pengolahan makanan kudapan;		X
2. Pelatihan pemasaran produk;		X
3. Pengadaan mesin Rajang singkong		X
4. Konversi Open Listrik Ke BBM Gas Untuk Pengeringan Magor		X

#### 2.4.6 Sub Bidang Dukungan Penanaman Modal

Jenis Kegiatan	Realisasi	
	Ya	Tidak
1. Pelatihan Pengelolaan BUM Desa; dan	V	X
2. Penambahan Modal BUM Desa.		

#### 2.4.7 Sub Bidang Perdagangan dan Perindustrian

Jenis Kegiatan	Realisasi	
	Ya	Tidak
1. Fasilitas Penataan pasar Tumpah;		
2. Pelatihan pembuatan produk minuman berbahan baku lokal; dan		
3. Pelatihan Pengemasan Produk.		

--	--	--

## 2.5 Bidang Penanggulangan Bencana Keadaan Darurat dan Mendesak

### 2.5.1 Sub Bidang Penanggulangan Bencana

Jenis Kegiatan	Realisasi	
	Ya	Tidak
1. Penyediaan anggaran BLT-Dana Desa	V	

### 2.5.2 Sub Bidang Keadaan Darurat dan Mendesak

Jenis Kegiatan	Realisasi	
	Ya	Tidak
1. Pengadaan dana Cadangan penanggulangan bencana keadaan darurat dan mendesak	V	

**BAB III**

**PELAKSANAAN**

**ANGGARAN PENDAPATAN DAN BELANJA DESA TAHUN 2023**

**3.1 Pendapatan**

<b>URAIAN</b>	<b>ANGGARAN (Rp)</b>	<b>REALISASI (Rp)</b>	<b>(LEBIH/KURANG) (Rp)</b>
Pendapatan Asli Desa	61.000.000,00	38.800.000,00	22.220.000,00
Pendapatan Transfer	3.080.687.000,00	3.080.687.000,00	0,00
Dana Desa	1.312.555.000,00	1.312.555.000,00	0,00
Bagi Hasil Pajak dan Retribusi	292.588.300,00	292.588.300,00	0,00
Alokasi Dana Desa	1.193.350.200,00	1.193.350.200,00	0,00
Bantuan Keuangan Provinsi	130.000.000,00	130.000.000,00	0,00
Bantuan Keuangan Kabupaten	152.193.500,00	152.193.500,00	0,00
Pendapatan Lain-lain	72.500.000,00	50.950.200	21.549.800
<b>JUMLAH PENDAPATAN</b>	<b>3.214.187.000,00</b>	<b>3.170.437.200,00</b>	<b>43.749.800</b>

**3.2 Belanja**

<b>URAIAN</b>	<b>ANGGARAN (Rp)</b>	<b>REALISASI (Rp)</b>	<b>(LEBIH/KURANG) (Rp)</b>
BIDANG PENYELENGGARAAN PEMERINTAHAN DESA	1.391.218.750,00	1.349.193.608,00	42.025.141,20
BIDANG PELAKSANAAN PEMBANGUNAN DESA	1.120.371.250,00	1.115.371.250,00	5.000.000,00
BIDANG PEMBINAAN KEMASYARAKATAN	175.246.400,00	175.246.400,00	0,00
BIDANG PEMBERDAYAAN MASYARAKAT	348.511.000,00	345.511.000,00	3.000.000,00
BIDANG PENANGGULANGAN BENCANA KEADAAN DARURAT DAN MENDESAK	178.839.600,00	168.759.600,00	10.080.000,00
<b>JUMLAH BELANJA</b>	<b>3.214.187.000,00</b>	<b>3.154.081.858,80</b>	<b>10.080.000,00</b>
<b>SURPLUS/(DEFISIT)</b>	<b>0,00</b>	<b>16.355.341,20</b>	<b>(16.355.341,20)</b>

### 3.3 Pembiayaan

URAIAN	ANGGARAN (Rp)	REALISASI (Rp)	(LEBIH/KURANG) (Rp)
PEMBIAYAAN	0,00	0,00	0,00
Penerimaan Pembiayaan	0,00	0,00	0,00
Pengeluaran Pembiayaan	0,00	0,00	0,00

Penjelasan lebih lanjut mengenai pendapatan dan belanja desa disajikan dalam lampiran Laporan Realisasi Anggaran Pendapatan dan Belanja Desa Cibiru Wetan Tahun 2023.



## **BAB IV**

### **KEBERHASILAN PERMASALAHAN DAN UPAYA PENYELESAIAN MASALAH**

#### **3.1 Keberhasilan Penyelenggaraan Pemerintahan Desa**

Berkat pembinaan berjenjang dari aparatur Kecamatan dinas-dinas Kabupaten, Dinas terkait di Provinsi Jawa Barat dan supervise dari Pemerintah Pusat melalui lintas kementerian dan Lembaga didukung Kerjasama yang baik perangkat desa, BPD dan Lembaga Kemasyarakatan Desa serta dukungan partisipasi dan gotong royong masyarakat Desa Cibiru Wetan pada tahun 2023 Pemerintah Desa Cibiru Wetan dan Warga Masyarakat Desa Cibiru Wetan mencapai beberapa keberhasilan antara lain :

##### **a. Prestasi Pemerintah Desa**

- 1) Penghargaan Kepala Desa Terbaik di Wilayah Bandung Raya dalam rangka menjaga Harmonisasi Keamanan dan Ketertiban Masyarakat dari Kapolda Jawa Barat.
- 2) Penghargaan Bupati Bandung Juara I Tingkat Kabupaten Bandung, Tertib Arsip Sejarah Desa Tahun 2023 pada Penyelenggaraan Gerakan Tertib Arsip dan Sejarah Desa

##### **b. Prestasi Kelompok/ Individu masyarakat Desa Cibiru Wetan**

- 1) Juara 3 Teknologi Tepat Guna Tingkat Kabupaten Bandung atas nama ibu Fitriani/KWT Pintar;
- 2) Juara 3 Teknologi Tepat Guna Tingkat Provinsi Jawa barat atas nama Ibu Fitriani/KWT Pintar.

#### **3.2 Permasalahan**

Permasalahan menonjol yang terjadi di Desa Cibiru Wetan yang perlu mendapatkan perhatian serius dan ditangani dengan upaya konkrit didukung penyediaan anggaran yang memadai adalah :

##### **1. Tata Kelola Sampah**

Permasalahan tatakelola sampah menjadi persoalan serius sepanjang tahun 2023 hal ini berdampak pada terjadinya penumpukan sampah di lokasi pemilahan yang

disebabkan seringnya TPA Sari Mukti menghentikan operasi karena bencana kebakaran dan alasan operasional ditunjang oleh belum cukup baiknya kesadaran masyarakat melakukan upaya pemilahan sejak dari rumah tangga.

## 2. Belum optimalnya pendapatan asli Desa

Belum optimalnya pendapatan asli desa Cibiru Wetan pada tahun 2023 merupakan permasalahan yang cukup berdampak pada capaian realisasi pelaksanaan kegiatan yang sumber anggarannya berasal dari Pendapatan Asli Desa, selain sumber-sumber pendapatan belum tercapai optimal pada tahun 2023 terdapat pergeseran/pengalihan realisasi penerimaan dari yang seharusnya pada akhir tahun 2023 baru dapat diserahkan pada tahun anggaran 2024 seperti diantaranya realisasi Pendapatan Asli Desa dari BUMDesa Mawa Raharja dan Sharing Wisata tangga Seribu sehingga target PAD tahun 2023 sebesar Rp. 61.000.000,00 hanya terealisasi Rp. 38.800.000,00 realisasi Pendapatan lain-lain dari target RP 72.500.000,00 hanya terealisasi Rp. 50.950.200,00 atau berkurang sebesar Rp. 21.549.800,00.

## 3.3 Upaya Penanganan Masalah

Upaya penanganan masalah tatakelola sampah telah dilakukan Langkah-langkah penanganan sementara dan perencanaan intervensi sarana prasarana teknis yang dianggarkan pada APBDesa Tahun 2024 antara lain :

1. Bumdes Mawa raharja melaksanakan pemasangan rucuk bambu penahan di Kawasan rumah pilah sampah.
2. Pemerintah Desa melaksanakan kegiatan gotong royong dan pada karya untuk mengatasi tumpukan sampah yang tercecer ke Sungai dan melakukan pemngangkatan.
3. Melakukan kordinasi untuk optimalisasi pengangkutan oleh armada dinas lingkungan hidup
4. Melaksanakan FGD antara BUMDes, Ketua RW, Para Penge;o;a sampah dan Pemerintah Desa untuk menyepakati langkah langkah penyadaran dan verifikasi

jumlah pelanggan di setiap RW melalui gerakan labeling pelanggan dan penyuluhan pemilahan sampah.

5. Merencanakan pengadaan mesin pencetak paving dan mesin pemilah sampah.
6. Untuk meningkatkan PAD dilakukan upaya penagihan kepada pihak-pihak terkait sehingga sisa target dapat dibayarkan pada tahun anggaran 2024.

## BAB V

### PENUTUP

Demikian laporan ini kami sampaikan meski kami telah berupaya untuk menyajikan laporan yang lengkap dan memadai kami menyadari jika terdapat kekuarangan dan hal-hal yang perlu dikoreksi untuk perbaikan. Kami berharap agar pihak-pihak terkait dapat memberikan saran masukan atas kekuarangan yang terdapat pada dokumen ini.

Akhirnya dengan segala hormat kami mengucapkan terimakasih kepada semua pihak yang telah membantu penyusunan dan memberikan bimbingannya hingga Laporan Penyelenggaraan Pemerintahan Desa Tahun 2023 dapat kami selesaikan.

Cibiru Wetan, 21 Maret 2023

Kepala Desa Cibiru Wetan



HADIAN SUPRIATNA, S.P





Pemerintahan  
Desa Cibiru Wetan

# DAFTAR PRESTASI DESA CIBIRU WETAN



**HADIAN SUPRIATNA, S.P.**  
KEPALA DESA CIBIRU WETAN



# PRESTASI DESA CIBIRU WETAN



JUARA 3 PELAKSANA TERBAIK BBGRM  
TINGKAT KABUPATEN BANDUNG  
TAHUN 2023



JUARA 2 LOMBA TEKNOLOGI  
TEPAT GUNA (TTG) TINGKAT  
KABUPATEN BANDUNG  
TAHUN 2023



**DESA CIBIRU WETAN**  
KEC. CILEUNYI KAB. BANDUNG  
**KEMBALI RAHI PRESTASI**  
**TINGKAT PROVINSI JAWA BARAT**  
SELAMAT KEPADA :  
**PITRIANI, S.HUT**  
**JUARA III**  
**TEKNOLOGI TERPATU GUNA (TTG)**  
**UNGULAN**  
GEMAR TEKNOLOGI  
Hedlin Supriatna S.P.  
Kepala Desa Cibiru Wetan



# PRESTASI DESA CIBIRU WETAN



**ASEAN  
RURAL CULTURE  
EXPO**

**PERWAKILAN INDONESIA DALAM  
ASEAN VILLAGE NETWORK KATEGORI  
DESA DIGITAL TAHUN 2023**

2023/7/26

**DOKUMENTASI KEGIATAN  
PROGRAM BANTUAN KEUANGAN DANA DESA  
TAHUN ANGGARAN 2023**



**DOKUMENTASI  
PEKERJAAN TPT SUNGAI  
LOKASI RW 07 CIBIRU TONGGOH  
DANA DESA T.A 2023  
Rp. 16.711.000,-**

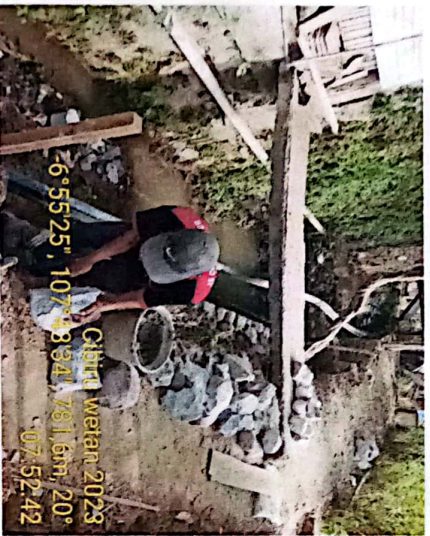
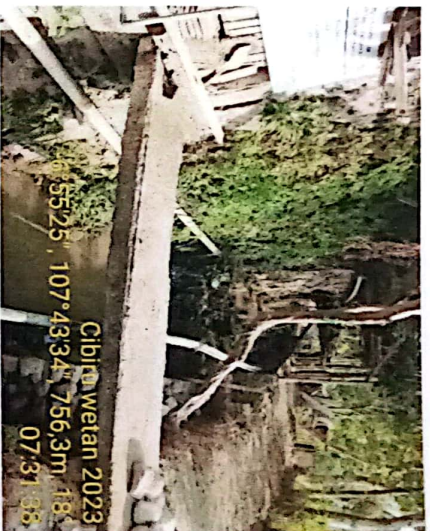
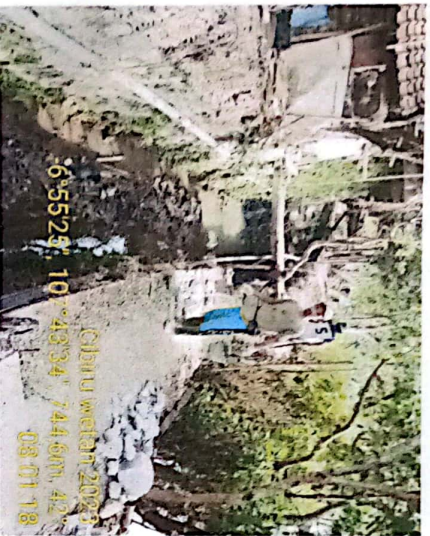
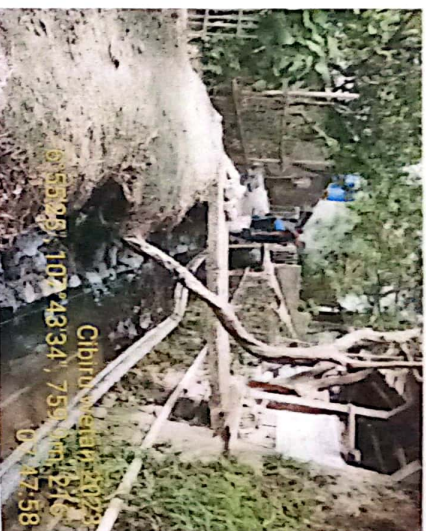
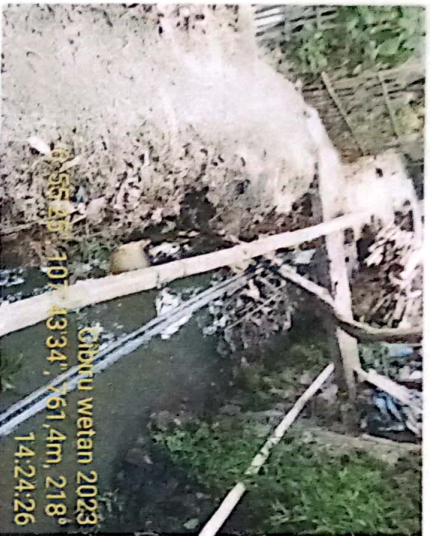



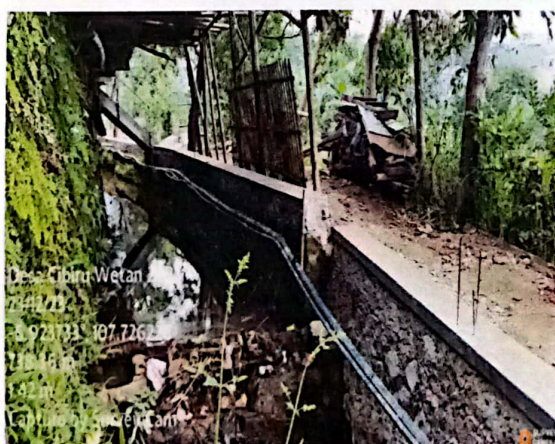



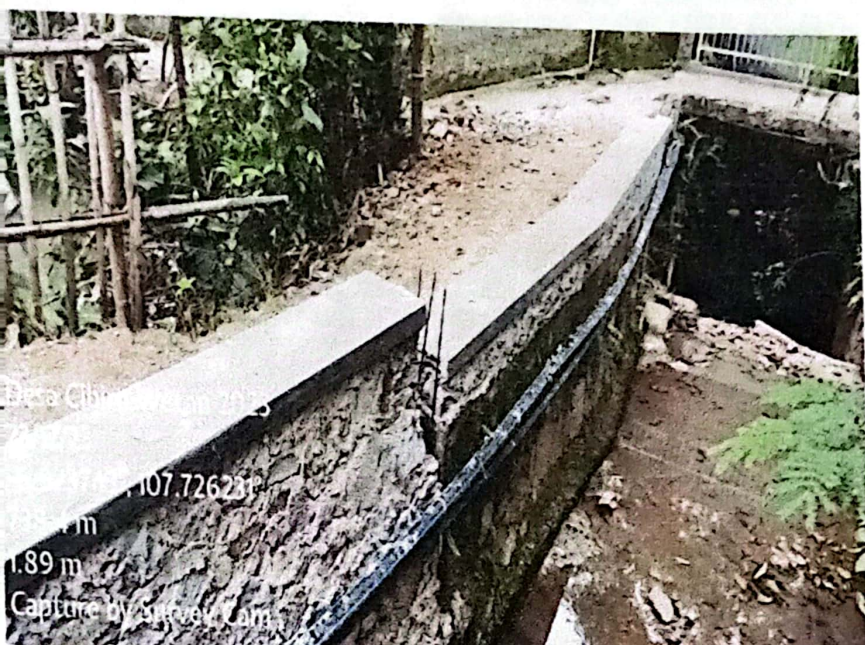



**DOKUMENTASI PEKERJAAN  
RABAT BETON JALAN LINGKUNGAN  
LOKASI RW 07 CIBIRU TONGGOH  
DANA DESA T.A 2023  
Rp. 40.877.750,-**









**DOKUMENTASI PEKERJAAN  
PEMBANGUNAN PERPUSTAKAAN DIGITAL  
DANA DESA TAHUN ANGGARAN 2023  
Rp. 223.000.000,-**

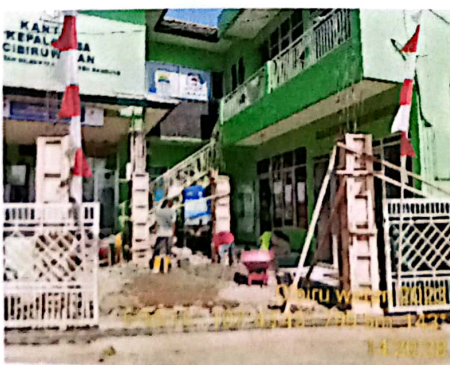















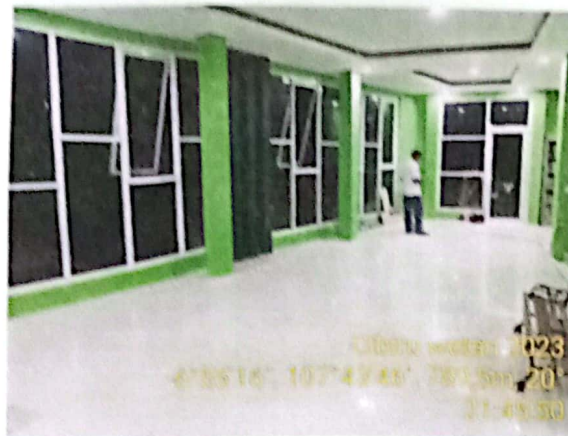



**DOKUMENTASI  
PEKERJAAN PIPANISASI S.A.B  
LOKASI RW 011 WARUNGGEDE  
DANA DESA T.A 2023  
Rp. 60.000.000,-**





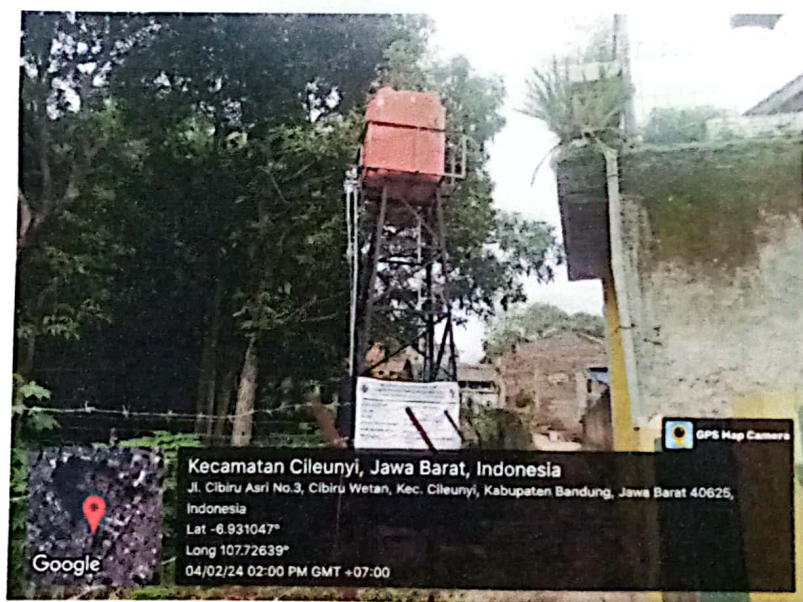



**DOKUMENTASI  
PEKERJAAN RABAT BETON JALAN  
DANA DESA TAMBAHAN T.A 2023  
Rp. 35.000.000,-**





DOKUMEN TARIK  
PEKERJAAN BUDIDAYA IKAN NILA  
DANA DESA T.A 2023  
Rp. 58.423.125,-

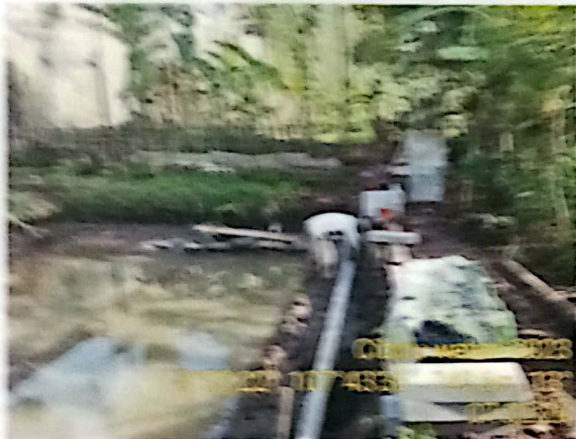
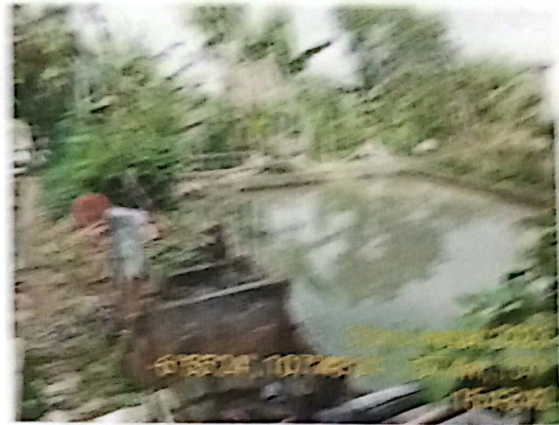



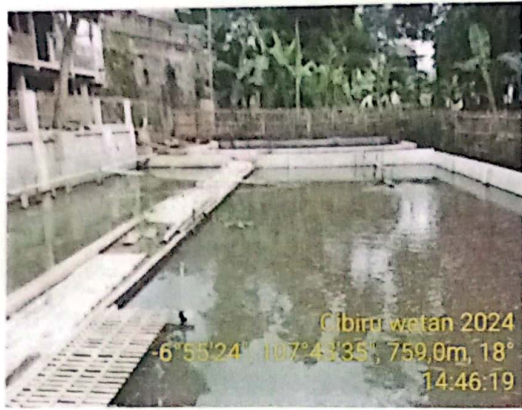



**DOKUMENTASI  
PEMBELIAN PUPUK KANDANG  
DANA DESA T.A 2023  
Rp.40.000.000,-**





**DOKUMENTASI  
PEMBELIAN PUPUK MUTIARA  
DANA DESA T.A 2023**

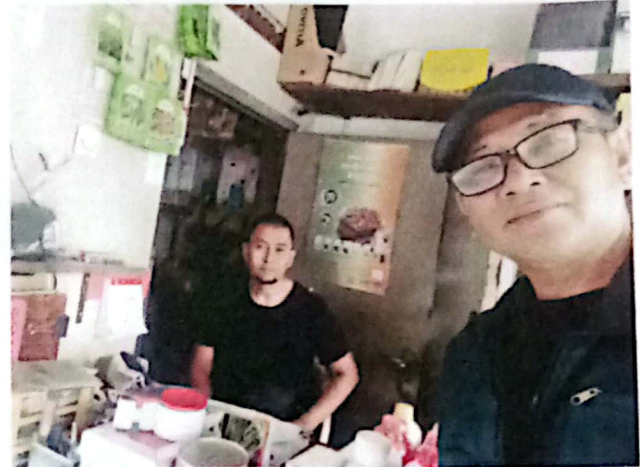



**DOKUMENTASI  
PEMBELIAN PAKAN AYAM PEDAGING  
DANA DESA T.A 2023**





**DOKUMENTASI  
PEMBELIAN BIBIT DOMBA  
DANA DESA T.A 2023  
Rp. 61.350.000,-**

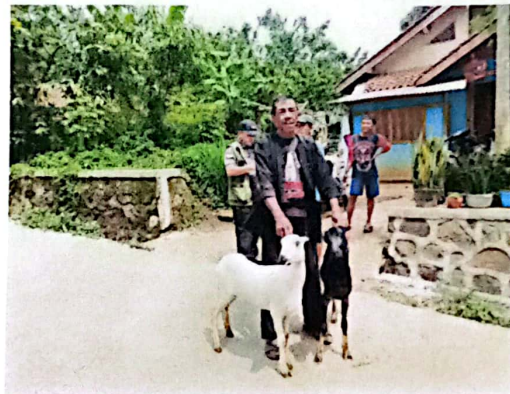

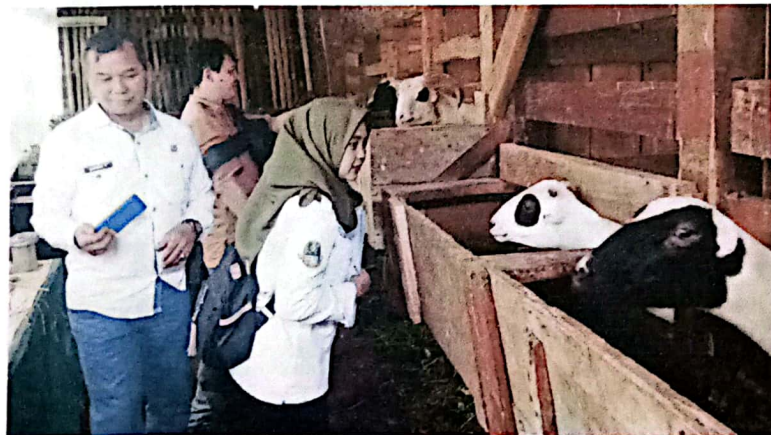



**DOKUMENTASI**  
**PEKERJAAN PEMBUATAN KANDANG BEBEK**  
**DANA DESA T.A 2023**  
**Rp. 40.175.000,-**









**DOKUMENTASI**  
**PEMBELIAN BIBIT DAN PAKAN AYAM KAMPUNG**  
**DANA DESA T.A 2023**  
**Rp.15.562.875,-**









**DOKUMENTASI  
BANTUAN SARANA PRODUKSI KWT  
DANA DESA T.A 2023  
Rp. 40.000.000,-**

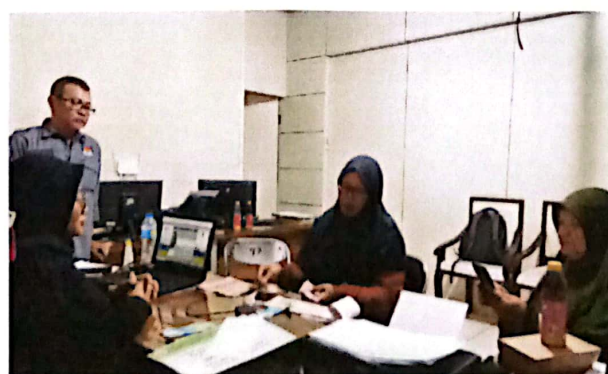

**DOKUMENTASI KEGIATAN  
PROGRAM BANTUAN KEUANGAN BUNGA DESA  
TAHUN ANGGARAN 2023**



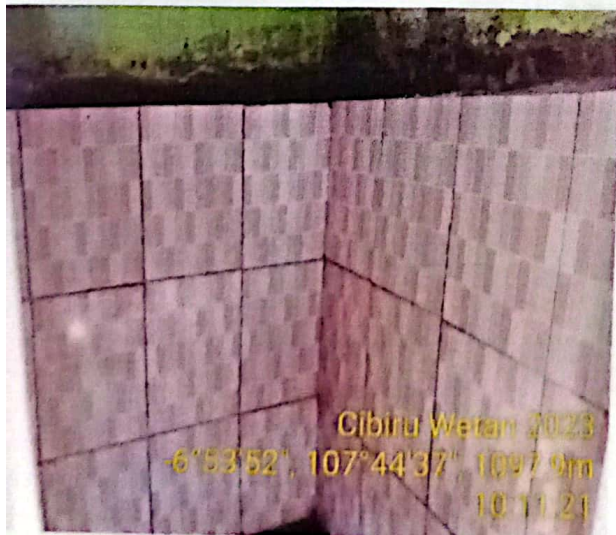
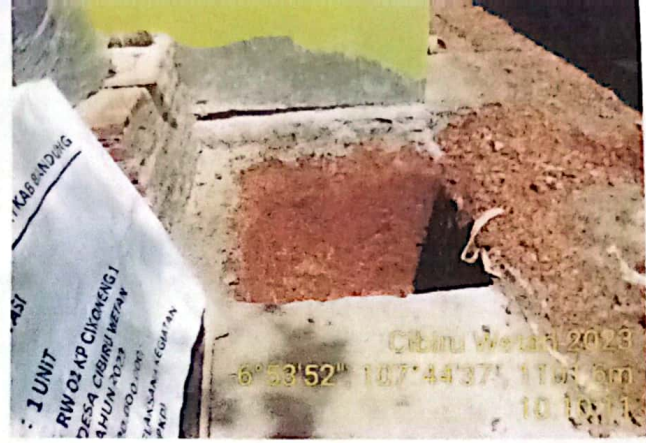
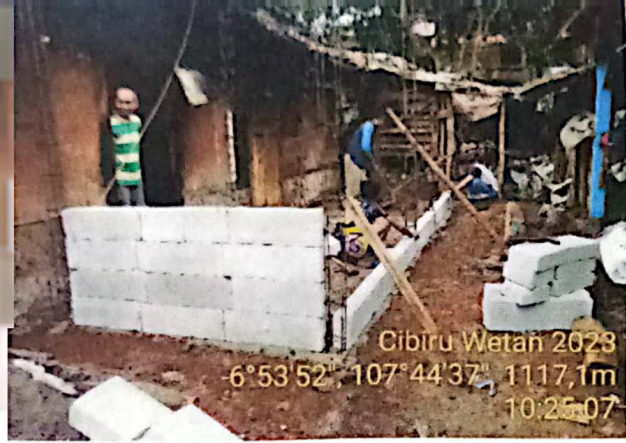



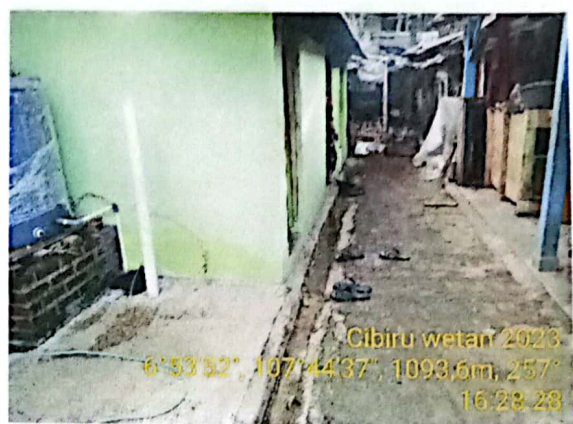
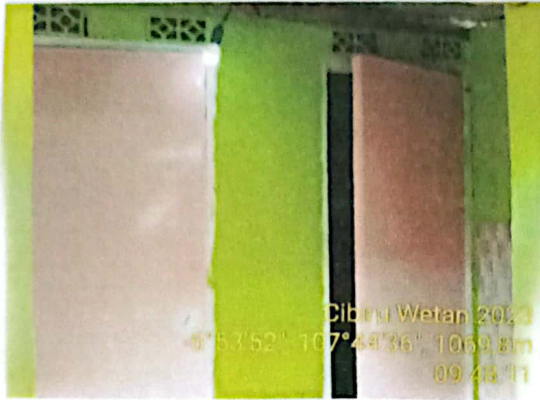



**DOKUMENTASI PEKERJAAN  
REHAB RUMAH SEHAT TIDAK LAYAK HUNI  
LOKASI RW 01 CIKONENG I a.n ENKKOM  
BUNGA DESA T.A 2023  
Rp.12.500.000,-**

0 %

0 %





**DOKUMENTASI PEKERJAAN  
REHAB RUMAH SEHAT TIDAK LAYAK HUNI  
LOKASI RW 012 LIO WARUNGGEDE a.n DEDE TARYANA  
BUNGA DESA T.A 2023  
Rp. 12.500.000,-**





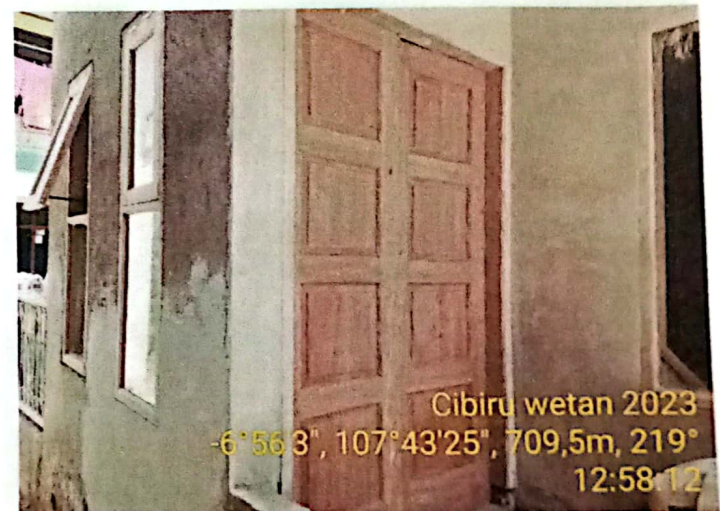
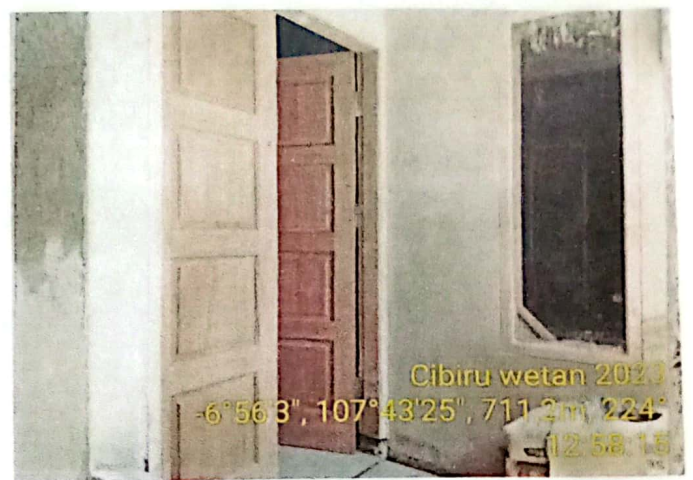



**DOKUMENTASI PEKERJAAN  
REHAB RUMAH SEHAT TIDAK LAYAK HUNI  
LOKASI RW 01 CIKONENG I a.n APIT  
BUNGA DESA T.A 2023  
Rp. 12.500.000,-**

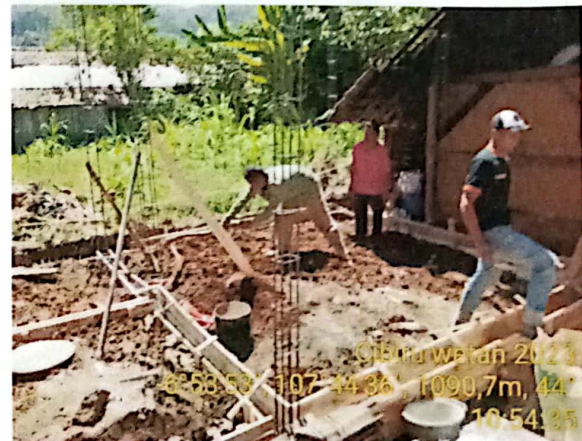



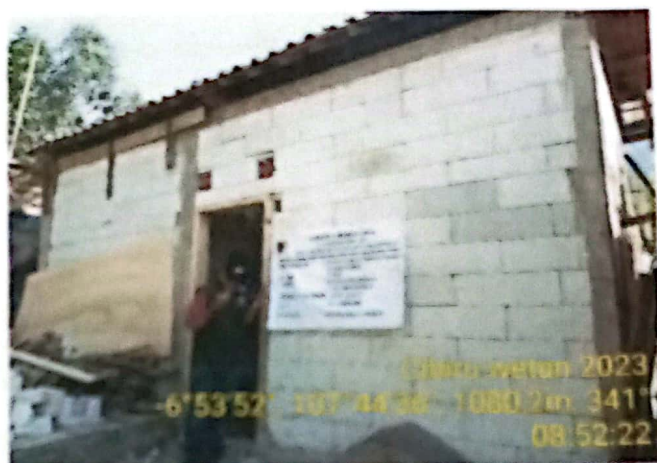

**DOKUMENTASI PEKERJAAN  
REHAB RUMAH SEHAT TIDAK LAYAK HUNI  
LOKASI RW 19 CIBANGKONOL a.n KASMAN  
BUNGA DESA T.A 2023  
Rp.12.500.000,-**

0 %







**DOKUMENTASI PEKERJAAN  
REHAB RUMAH SEHAT TIDAK LAYAK HUNI  
LOKASI RW 04 PAMUBUSAN a.n ILAH  
BUNGA DESA T.A 2023  
Rp. 12.500.000,-**







**DOKUMENTASI KEGIATAN  
PROGRAM BANTUAN KEUANGAN PROVINSI  
TAHUN ANGGARAN 2023**



**DOKUMENTASI  
PEKERJAAN PEMBUATAN SUMUR DANGKAL  
RW 018 KP.CIKONENG BABAKAN  
BAN PROV T.A 2023  
Rp. 61.750.000,-**



**DOKUMENTASI KEGIATAN  
PROGRAM BANTUAN KEUANGAN ADPD  
TAHUN ANGGARAN 2023**



**DOKUMENTASI PEKERJAAN  
REHAB SANIMAS/POSYANDU PRIMA  
LOKASI RW 01 KP.CIKONENG I  
DANA DESA TAHUN ANGGARAN 2023  
Rp. 48.000.000,-**

0 %

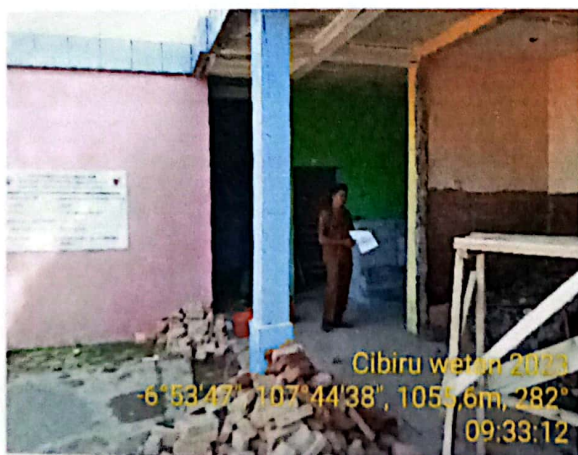



50 %

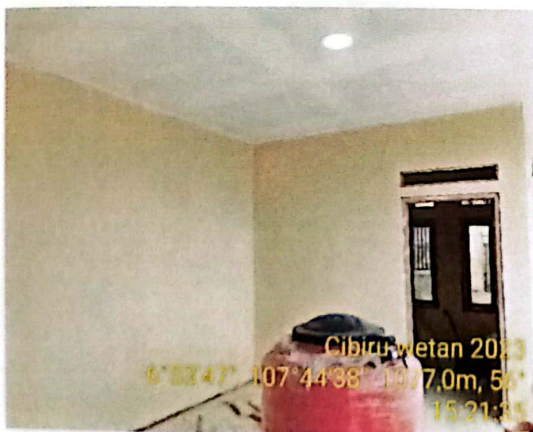
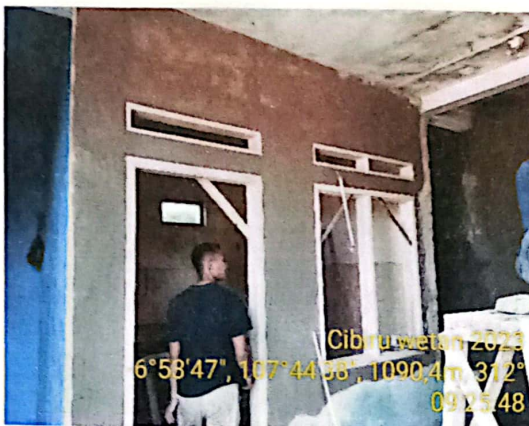



100 %

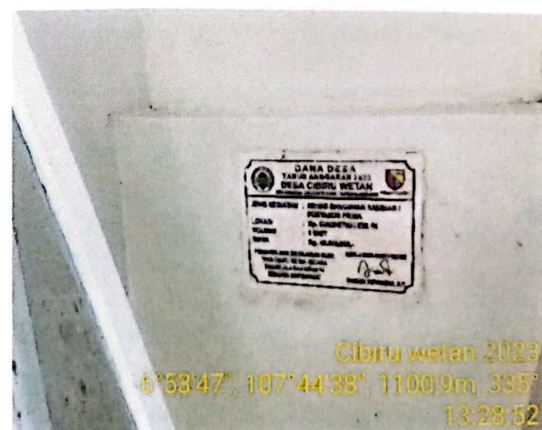
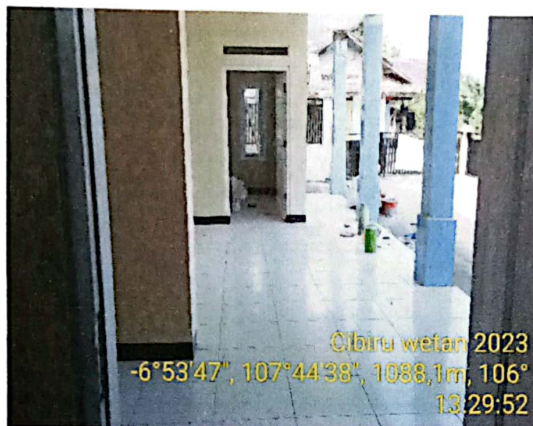





**DAFTAR RANCANGAN KEGIATAN  
( D R K )  
TAHUN ANGGARAN 2023**

LAMPIRAN II KEPUTUSAN KEPALA DESA CIBIRU WETAN

NOMOR : 142.2 / 11 / PEM

TANGGAL : 09 JANUARI 2023

TENTANG : PENETAPAN SASARAN KEGIATAN YANG AKAN DIBAYAI DARI ALOKASI DANA PERIMBANGAN DESA

TAHUN ANGGARAN 2023 DI DESA CIBIRU WETAN

DAFTAR RINCIAN KEGIATAN (DRK)

RENCANA ALOKASI DANA PERIMBANGAN DESA CIBIRU WETAN KECAMATAN CILEUNYI

KABUPATEN BANDUNG TAHUN ANGGARAN 2022

1. Bagi Hasil Pajak Daerah Kepada Desa Cibiru wetan sebesar Rp. 268.901.800,- (Dua ratus enam puluh delapan jutasembilan ratus satu ribu delapan ratus rupiah)

NO	RENCANA KEGIATAN	VOLUME Ø Orang/Kali Ø Unit Ø Buah Ø Dll	HARGA SATUAN (Rp)	JUMLAH BIAYA (Rp)	RENCANA REALISASI		SUMBER BIAYA	
					TAHAP I (Rp)	TAHAP II (Rp)	SWADAYA (Rp)	BANTUAN ADPD (Rp)
1	2	3	4	5	6	7	8	9
a	Memunjang pemeliharaan dan perawatan bangunan/ aset-aset desa							
	1) Pemeliharaan dan Pajak Kendaraan Operasional	Ls	10,000,000	10,000,000	2,000,000	8,000,000	-	10,000,000
	2) Service Komputer/printer	Ls	4,000,000	4,000,000	1,000,000	3,000,000	-	4,000,000
	3) Perawatan bangunan desa	Ls	10,601,800	10,601,800	5,550,900	5,050,900	-	10,601,800
	Jumlah			24,601,800	8,550,900	16,050,900	-	24,601,800
b	Memunjang kegiatan pelaksanaan 10 Program Program Pokok PKK							
	1) Memunjang Kegiatan Kesekretariatan	Ls	12,000,000	12,000,000	6,000,000	6,000,000	-	12,000,000
	2) Memunjang Kegiatan Pokja I	Ls	3,000,000	3,000,000	1,500,000	1,500,000	-	3,000,000
	3) Memunjang Kegiatan Pokja II	Ls	4,000,000	4,000,000	2,000,000	2,000,000	-	4,000,000
	4) Memunjang Kegiatan Pokja III	Ls	5,000,000	5,000,000	2,500,000	2,500,000	-	5,000,000
	5) Memunjang Kegiatan Pokja IV	Ls	6,000,000	6,000,000	3,000,000	3,000,000	-	6,000,000



NO	RENCANA KEGIATAN	VOLUME Ø Orang/kali Ø Unit Ø Buah Ø Dll	HARGA SATUAN (Rp)	JUMLAH BIAYA (Rp)	RENCANA REALISASI		SUMBER BIAYA	
					TAHAP I (Rp)	TAHAP II (Rp)	SWADAYA (Rp)	BANTUAN ADPD (Rp)
1	2	3	4	5	6	7	8	9
6)	Penunjang operasional POSYANDU	19	1.200.000	22.800.000	11.400.000	11.400.000	-	22.800.000
	Jumlah		52.800.000	52.800.000	26.400.000	26.400.000	-	52.800.000
c	Menunjang pelestarian Pengembangan Nilai nilai adat dan BudayaLokal Desa							
1)	Kegiatan MilangKala Desa	1	10.000.000	10.000.000	10.000.000	-	-	10.000.000
	Jumlah			10.000.000	10.000.000	-	-	10.000.000
d	Menunjang kegiatan pemberdayaan lembaga kemasyarakatan desa							
1)	Penunjang Kegiatan Karang Taruna	1	10.000.000	10.000.000	-	10.000.000	-	10.000.000
2)	Penunjang kegiatan PHBN dan PHBI	LS	15.000.000	15.000.000	7.000.000	8.000.000	-	15.000.000
	Jumlah			25.000.000	7.000.000	18.000.000	-	25.000.000
e	Menunjang kegiatan lainnya yang dibutuhkan di/desa							
1)	Pengajian rutin Al-Hidayah	12	750.000	9.000.000	4.500.000	4.500.000	-	9.000.000
2)	Pengabdian seragam Pengajian Al-Hidayah	80	200.000	16.000.000	-	16.000.000	-	16.000.000
3)	Dukung kegiatan Majlis Suciawati Desa	12	500.000	6.000.000	-	6.000.000	-	6.000.000
4)	Pengabdian seragam Perangkai	16	1.000.000	16.000.000	16.000.000	-	-	16.000.000
5)	Pengabdian Laptop dan komputer PC	1	25.000.000	25.000.000	-	25.000.000	-	25.000.000
6)	Penyediaan TPA bagi Perangkai Desa	16	2.000.000	32.000.000	32.000.000	-	-	32.000.000
7)	Pengabdian Ward Dink Eksternal	3	1.500.000	4.500.000	-	4.500.000	-	4.500.000

NO	RENCANA KEGIATAN	VOLUME Ø Orang/Kali Ø Unit Ø Buah Ø Dll	HARGA SATUAN (Rp)	JUMLAH BIAYA (Rp)	RENCANA REALISASI		SUMBER BIAYA	
					TAHAP I (Rp)	TAHAP II (Rp)	SWADAYA (Rp)	BAHTUAN ADPD (Rp)
1	2	3	4	5	6	7	8	9
8)	Pengadaan Mesin Pencacah kertas	1	3,000,000	3,000,000	-	3,000,000	-	3,000,000
9)	Pengadaan Video Profil Desa	1	10,000,000	10,000,000	10,000,000	-	-	10,000,000
10)	Pengadaan AC Bale Musyawarah	1	6,000,000	6,000,000	-	6,000,000	-	6,000,000
11)	Pengadaan Speaker Ruang Rapat	1	9,000,000	9,000,000	9,000,000	-	-	9,000,000
12)	Pengadaan Kursi Sofa ruang kades	1	15,000,000	15,000,000	15,000,000	-	-	15,000,000
1	Lemari arsip	1	5,000,000	5,000,000	-	5,000,000	-	5,000,000
	Jumlah			156,500,000	86,500,000	65,000,000		151,500,000
	Total 1 s.d. 9			268,901,800	138,450,900	125,450,900	-	263,901,800
2	Bagi hasil Retribusi Daerah kepada Desa Cibiru wetan sebesar Rp. 19,642,700,- (Sembilan belas juta enam ratus empat puluh dua ribu tujuh ratus Rupiah) digunakan untuk :							
	1) Penyelenggaraan rapat-rapat atau musyawarah Pemerintah Desa	1s	5,000,000	5,000,000	2,678,650	2,321,350	-	5,000,000
	2) Penyelenggaraan Musrenbang Desa	1	5,000,000	5,000,000	2,500,000	2,500,000	-	5,000,000
	3) Penyelenggaraan pembuatan laporan pertanggungjawaban akhir jabatan	1	4,642,700	4,642,700	4,642,700	-	-	4,642,700
	4) Pembayaran Cicilan Buku RT/RW	1	5,000,000	5,000,000	-	5,000,000	-	5,000,000
	JUMLAH			19,642,700	9,821,350	9,821,350	-	19,642,700
3	Alokasi Dana Desa sebesar Rp. 1,193,350,200- (Satu milyar seratus sembilan puluh tiga juta tiga ratus lima puluh ribu dua ratus Rupiah) digunakan untuk :							
A	Silbab Kepala Desa Dan Perangkat Desa							
1)	Kepala Desa	1 Orang	5,000,000	60,000,000	30,000,000	30,000,000	-	60,000,000



NO	RENCANA KEGIATAN	VOLUME Ø Orang/Kali Ø Unit Ø Buah Ø Dll	HARGA SATUAN (Rp)	JUMLAH BIAYA (Rp)	RENCANA REALISASI		SUMBER BIAYA	
					TAHAP I (Rp)	TAHAP II (Rp)	SWADAYA (Rp)	BANTUAN ADPD (Rp)
1	2	3	4	5	6	7	8	9
2)	Sekretaris Desa (Non PNS)	1 Orang	3,950,000	47,400,000	23,700,000	23,700,000	-	47,400,000
3)	Kepala Urusan Keuangan	1 Orang	2,850,000	34,200,000	17,100,000	17,100,000	-	34,200,000
4)	Kepala Urusan TU & Umum	1 Orang	2,850,000	34,200,000	17,100,000	17,100,000	-	34,200,000
5)	Kepala Urusan Perencanaan	1 Orang	2,850,000	34,200,000	17,100,000	17,100,000	-	34,200,000
6)	Kepala Seksi Pemerintahan	1 Orang	2,850,000	34,200,000	17,100,000	17,100,000	-	34,200,000
7)	Kepala Seksi Kesejahteraan	1 Orang	2,850,000	34,200,000	17,100,000	17,100,000	-	34,200,000
8)	Kepala Seksi Pelayanan	1 Orang	2,850,000	34,200,000	17,100,000	17,100,000	-	34,200,000
9)	Kepala Dusun I	1 Orang	2,350,000	28,200,000	14,100,000	14,100,000	-	28,200,000
10)	Kepala Dusun II	1 Orang	2,350,000	28,200,000	14,100,000	14,100,000	-	28,200,000
11)	Kepala Dusun III	1 Orang	2,350,000	28,200,000	14,100,000	14,100,000	-	28,200,000
12)	Kepala Dusun IV	1 Orang	2,350,000	28,200,000	14,100,000	14,100,000	-	28,200,000
13)	Kepala Dusun V	1 Orang	2,350,000	28,200,000	14,100,000	14,100,000	-	28,200,000
14)	Staf	1 Orang	1,900,000	22,800,000	11,400,000	11,400,000	-	22,800,000
15)	Staf	1 Orang	1,900,000	22,800,000	11,400,000	11,400,000	-	22,800,000
16)	Staf	1 Orang	1,900,000	22,800,000	11,400,000	11,400,000	-	22,800,000
	Jumlah A			522,000,000	261,000,000	261,000,000	-	522,000,000
B	Sisa ADD setelah dikurangi penghasilan tetap (siltap) kepala desa dan perangkat desa sebagaimana dimaksud pada huruf a digunakan untuk :							
1	Operasional Pemerintahan Desa						-	
	Untuk Kebutuhan Alat Tulis Kantor dan Penyusunan pelaporan	Ls	10,585,000	10,585,000	8,133,100	2,451,900	-	10,585,000
2	Pengeluaran rutin kantor seperti pembayaran listrik, telepon, koran, multimedia dan air	12	2,500,000	30,000,000	30,000,000	-	-	30,000,000
	Jumlah			40,585,000	38,133,100	2,451,900	-	40,585,000

NO	RENCANA KEGIATAN	VOLUME Ø Orang/Kali Ø Unit Ø Buah Ø Dll	HARGA SATUAN (Rp)	JUMLAH BIAYA (Rp)	RENCANA REALISASI		SUMBER BIAYA	
					TAHAP I (Rp)	TAHAP II (Rp)	SWADAYA (Rp)	BANTUAN APBD (Rp)
1	2	3	4	5	6	7	8	9
3	Operasional Badan Permusyawaratan Desa meliputi :							-
	Kebutuhan rapat rapat dan perjalanan dinas	Ls	14,000,000	14,000,000	14,000,000	-	-	14,000,000
	Jumlah			14,000,000	14,000,000	-	-	14,000,000
4	Tunjangan lainnya bagi Kepala Desa dan Perangkat Desa						-	-
	a. Penyediaan BPJS Ketenagakerjaan bagi Kepala Desa dan Perangkat Desa	12	234,900	2,818,800	2,818,800	-	-	2,818,800
	Jumlah			2,818,800	2,818,800	-	-	2,818,800
	Jumlah B		-	57,403,800	54,951,900	2,451,900	-	57,403,800
C	Belanja Publik dan Pemberdayaan Masyarakat, dialokasikan untuk :							
	a Penanggulangan Kemiskinan meliputi :						-	-
	1) Pengadaan Fasilitas sarana dan Operasional Puskesmas	Ls	20,000,000	20,000,000	10,000,000	10,000,000	-	20,000,000
	Jumlah		-	20,000,000	10,000,000	10,000,000	-	20,000,000
	b Peningkatan Kesehatan Masyarakat, berupa :						-	-
	1) Dukungan Operasional POS KB Desa	Ls	7,500,000	7,500,000	7,500,000	-	-	7,500,000
	2) Penanganan Sampah Rumah Tangga	1	15,000,000	15,000,000	15,000,000	-	-	15,000,000
	Jumlah			22,500,000	22,500,000	-	-	22,500,000
	c Pembangunan/Pemeliharaan Infrastruktur Sarana dan Prasarana Publik						-	-
	1) Pembangunan Posyandu Mekar Biru (RW 13)	Ls	70,000,000	70,000,000	-	70,000,000	-	70,000,000
	Jumlah			70,000,000	-	70,000,000	-	70,000,000
	d Pembangunan/Peningkatan Kantor Desa						-	-



NO	RENCANA KEGIATAN	VOLUME Ø Orang/Kali Ø Unit Ø Buah Ø Dll	HARGA SATUAN (Rp)	JUMLAH BIAYA (Rp)	RENCANA REALISASI		SUMBER BIAYA	
					TAHAP I (Rp)	TAHAP II (Rp)	SWADAYA (Rp)	BANTUAN ADPD (Rp)
1	2	3	4	5	6	7	8	9
	1) Seragam Limas	1	20.000,000	20.000,000	-	20.000,000	-	20.000,000
	2) Pengadaan Lemari Arsip dan Lemari Pila	1	5.000,000	5.000,000	5.000,000	-	-	5.000,000
	Jumlah			25.000,000	5.000,000	20.000,000	-	25.000,000
	Menunjang operasional Lembaga Pembrdayaan Masyarakat (LPM).							
e	Tunjangan BPD dan insentif RT / RW							
	1) Insentif TP PKK							
	-Insentif TP PKK	20	1.401,600	28.032,000	14.016,000	14.016,000	-	28.032,000
	Jumlah			28.032,000	14.016,000	14.016,000	-	28.032,000
	2) Operasional LPM							-
	-Insentif LPM	9	1.401,600	12.614,400	6.307,200	6.307,200	-	12.614,400
	-Bantuan Operasional LPM	Ls	12.600,000	12.600,000	6.300,000	6.300,000	-	12.600,000
	Jumlah			25.214,400	12.607,200	12.607,200	-	25.214,400
	3) Operasional Komunikasi Informasi Masyarakat							
	-Operasional KIM dan Radio Komunitas	1	5.000,000	5.000,000	2.500,000	2.500,000	-	5.000,000
	Jumlah			5.000,000	2.500,000	2.500,000	-	5.000,000
	4) Tunjangan BPD							
	-Ketua BPD	12	1.200,000	14.400,000	7.200,000	7.200,000	-	14.400,000
	-Wakil Ketua BPD	12	1.000,000	12.000,000	6.000,000	6.000,000	-	12.000,000

NO	RENCANA KEGIATAN	VOLUME Ø Orang/Kali/ Ø Unit Ø Buah Ø Dll	HARGA SATUAN (Rp)	JUMLAH BIAYA (Rp)	RENCANA REALISASI		SUMBER BIAYA	
					TAHAP I (Rp)	TAHAP II (Rp)	SWADAYA (Rp)	BANTUAN ADPD (Rp)
1	2	3	4	5	6	7	8	9
	-Sekretaris	12	900,000	10,800,000	5,400,000	5,400,000	-	10,800,000
	-Anggota BPD (6 orang)	72	800,000	57,600,000	28,800,000	28,800,000	-	57,600,000
	Jumlah			94,800,000	47,400,000	47,400,000	-	94,800,000
5)	Insentif RT/RW							
	- Insentif RT	85	250,000	255,000,000	127,500,000	127,500,000	-	255,000,000
	- Insentif RW	19	300,000	68,400,000	34,200,000	34,200,000	-	68,400,000
	Jumlah			323,400,000	161,700,000	161,700,000	-	323,400,000
JUMLAH C				613,946,400	275,723,200	338,223,200	-	613,946,400
JUMLAH (A+B+C)				1,193,350,200	591,675,100	601,675,100	-	1,193,350,200
JUMLAH TOTAL (1+2+3)				1,481,894,700	739,947,350	736,947,350	-	1,476,894,700



**DAFTAR RINCIAN KEGIATAN ( DRK )**  
**BANTUAN KEUANGAN KHUSUS KAMPUNG BEDAS**  
**DESA CIBIRU WETAN KECAMATAN CILEUNYI KABUPATEN BANDUNG**  
**TAHUN ANGGARAN 2023**

NO	RENCANA KEGIATAN	Volume	Satuan	Harga Satuan	TOTAL BIAYA (Rp)
1	2			12	15
A	Kegiatan Bidang Pembangunan Desa, terdiri dari :				
	1	Mesin Teknologi Tepat Guna Sarana Pengelolaan Residu Sampah	1	unit	33,000,000
JUMLAH					33,000,000
TOTAL PROGRAM BKK KAMPUNG BEDAS TAHUN 2023					33,000,000

**DAFTAR RENCANA KEGIATAN  
BANTUAN KEUANGAN PEMERINTAH PROVINSI JAWA BARAT  
TAHUN ANGGARAN 2023**

No	Uraian	Volume	Satuan	Harga Satuan (Rp)	Jumlah Harga (Rp)
1	2	3	4	5	6
2	Tambahan Penghasilan Aparatur Pendes	1	Tahun	25,000,000	25,000,000
3	Tambahan Penghasilan BPD	1	Tahun	7,000,000	7,000,000
4	Bantuan Revitalisasi POSYANDU	19	Unit	1,750,000	33,250,000
5	Bantuan Operasional POKJA Desa	1	Unit	1,000,000	1,000,000
6	Pembuatan cetak konten media luar ruang	4	kali	500,000	2,000,000
7	Penyediaan Sarana Air Bersih RW 18 Cikoneng Babakan	1	Lokasi	61,750,000	61,750,000
	Jumlah				<b>130,000,000</b>



**DAFTAR RENCANA KERJA (DRK)**  
**PROGRAM BANTUAN KEUANGAN KHUSUS BUNGA DESA**  
**TAHUN ANGGARAN 2023**

NO	URAIAN	SATUAN	VOLUME	HARGA SATUAN	JUMLAH HARGA
<b>A</b>	<b>RUMAH TIDAK LAYAK HUNI (RUTILAHU)</b>				
1	Apit RW 001 Cikoneng	1	unit	Rp 12,500,000	Rp 12,500,000
2	Engkom RW 001 Cikoneng	1	unit	Rp 12,500,000	Rp 12,500,000
3	Dede Taryana RW 012 Kp. Lio Warung Gede	1	unit	Rp 12,500,000	Rp 12,500,000
4	Mamang RW 012 Kp. Lio Warung Gede	1	unit	Rp 12,500,000	Rp 12,500,000
5	Ilah RW 004 Pamubusan	1	unit	Rp 12,500,000	Rp 12,500,000
6	Kasman RW 019 Cibangkonol	1	unit	Rp 12,500,000	Rp 12,500,000
	<b>JUMLAH</b>				<b>Rp 75,000,000</b>
<b>B</b>	<b>SANITASI LINGKUNGAN</b>				
1	Rehab Sanitasi RW 001 Cikoneng	1	unit	Rp 20,000,000.00	Rp 20,000,000.00
	<b>JUMLAH</b>				<b>Rp 20,000,000</b>
	<b>TOTAL A+B</b>				<b>Rp 95,000,000</b>

DAFTAR RINCIAN KEGIATAN ( DRK ) PERUBAHAN  
DANA DESA  
DESA CIBIRU WETAN KECAMATAN CILEUNYI KABUPATEN BANDUNG  
TAHUN ANGGARAN 2023

NO	RENCANA KEGIATAN	VOLUME		JMLH ORAN G	HARI	HOK	PENUJANG SDGS	HARGA SATUAN KEGIATAN (Rp)			JUMLAH BIAYA (Rp)	RENCANA REALISASI		TOTAL BIAYA (Rp)		
		> Ongkall	> Unit					BAHAN	ALAT	UPAH		BIAYA UMUM	TAHAP I		TAHAP II	
A Kegiatan Bidang Pembangunan Desa, terdiri dari :																
1	Pembangunan Perpustakaan Digital dan Ruang	1	Unit				(SDGs No. 9	171,763,000	23,500,000	26,000,000	1,737,000	223,000,000	1 Unit	223,000,000	223,000,000	
2	Rehab Bangunan Sanimas/Posyandu Prima	1	paket				Infrastruktur dan Inovasi Desa Sesuai Kebutuhan)	29,844,500	1,294,000	15,620,000	1,241,500	48,000,000	1 paket	48,000,000	48,000,000	
3	Paket Karya Tunai Desa	375	m3					3,500,000	1,100,000	45,610,000	1,079,000	51,289,000	375 m3	51,289,000	51,289,000	
Jumlah A																
B Kegiatan Bidang Pemberdayaan Masyarakat, terdiri dari :																
1	Pemutakhiran Data SDGS Desa	1	Ls			-	(SDGs No. 3 Desa				25,000,000		15,121,150		9,878,850	25,000,000
2	Operasional Kegiatan POS PAUD	12	bulan			-	SDGs 4, Pendidikan				50,000,000		-		50,000,000	50,000,000
3	Beasiswa bagi siswa berprestasi	1	paket				SDGs 4, Pendidikan				25,000,000		25,000,000		-	25,000,000
4	Penyediaan Anggaran PMT Penyuluhan dan Pemulihan	19	Posyand II				SDGs No. 3 Desa				65,000,000		32,500,000		32,500,000	65,000,000
5	Penyenggaraan Desa Siaga Kesehatan	12	bulan				(SDGs No. 3 Desa				30,000,000		20,000,000		10,000,000	30,000,000
6	Inventir Kader Posyandu	12	bulan				(SDGs No. 3 Desa				35,000,000		17,500,000		17,500,000	35,000,000
7	Pemutakhiran Model BUM Desa Bundus	1	Paket				(SDGs No. 8 Pekerjaan				60,000,000		60,000,000		-	60,000,000
9	Pelatihan Akus Perubahan Perilaku	1	Paket				(SDGs No. 3 Desa				10,000,000		10,000,000		-	10,000,000
10	Pengembangan Sumbung EPUS ketenagakerjaan Bagi Masyarakat	100	kpm				(SDGs No. 13 Desa				10,080,000		10,080,000		-	10,080,000
Jumlah B																
C Kegiatan Ketahanan Pangan, terdiri dari :																
Jumlah C																
1	Kegiatan Pangan	1	paket				(SDGs No. 1-6)	40,175,000				40,175,000			40,175,000	40,175,000
2	Pengembangan Domba	1	paket					61,350,000				61,350,000			61,350,000	61,350,000
3	Bantuan Sarana Produksi KWT	4	KWT					40,000,000				40,000,000			40,000,000	40,000,000
4	Budidaya Ikan Nila	1	paket					58,423,125				58,423,125			58,423,125	58,423,125
5	Bantuan Sarana Kelompok Tani		paket					40,000,000				40,000,000			40,000,000	40,000,000
6	Pengadaan Buih dan Pakan Ayam	1	paket					15,562,875				15,562,875			15,562,875	15,562,875
Jumlah D																
D Kegiatan Operasional Pemerintah Desa, terdiri dari :																
1	Biaya Koordinasi	1	Ls			-	(SDGs 18					14,750,000	1 Paket	14,750,000	1 Ls	14,750,000



2	Kegiatan Sosial Kemasyarakatan	1	Paket	-	-	-	-	-	-	10,700,000	1 Paket	10,700,000	-	10,700,000
3	Bayar Kegiatan Khusus (Peningkatan Desa Adaptif)	1	Paket	-	-	-	-	-	-	12,876,650	-	5,000,000	1 Ls	7,876,650
Jumlah D										38,326,650	-	30,450,000	-	7,876,650
38,326,650														
E	Kegiatan Bidang Penanggulangan Bencana, Keresdakaan Desa	1	Ls	-	-	-	-	-	-	31,959,600	-	31,959,600	-	31,959,600
Jumlah E										31,959,600	-	31,959,600	-	31,959,600
Jumlah DANA DESA REGULER										635,877,250	-	574,899,750	-	383,286,500
F	Kegiatan dari Selain BLT terdiri dari :	24	m3	-	-	-	-	-	-	30,800,000	4,265,000	4,830,000	982,750	40,877,750
1	Pembuatan Jalan Lingkungan RW 07	1500	M3	-	-	-	-	-	-	60,000,000	-	-	-	60,000,000
2	Pemasangan Air Bersih RW 11	1	Unit	-	-	-	-	-	-	25,000,000	-	-	-	25,000,000
3	Pengadaan Alat Kelengkapan Pengambilan Komunikas dan Informatika Pengadaan Kamera dan alat Perunjang	1	Unit	-	-	-	-	-	-	40,877,750	-	-	-	40,877,750
4	Pembelian UMMUM	1	Paket	-	-	-	-	-	-	15,000,000	-	-	-	15,000,000
5	Pelatihan Keamarian Pangan	1	Paket	-	-	-	-	-	-	15,000,000	-	-	-	15,000,000
6	Operasional Kegiatan Kader Peduli TB (TB Care)	1	Ls	-	-	-	-	-	-	10,000,000	-	-	-	10,000,000
7	Pembangunan TPT Sungai RW 07	13	m3	-	-	-	-	-	-	8,903,000	2,250,000	5,000,000	558,000	16,711,000
Jumlah F										182,588,750	-	-	-	182,588,750
Jumlah SISA BLT DANA DESA										182,588,750	-	-	-	182,588,750
G	BLT Dana Desa	12	Bulan	38	-	-	-	-	-	136,800,000	6 Bulan	68,400,000	6 Bulan	136,800,000
Jumlah G										136,800,000	-	68,400,000	-	136,800,000
Jumlah H										136,800,000	-	68,400,000	-	136,800,000
TOTAL DANA DESA REGULER										958,166,250	-	-	-	958,166,250
TOTAL SISA BLT DANA DESA										136,800,000	-	-	-	136,800,000
TOTAL PROGRAM DANA DESA TAHUN 2023										1,277,555,000	-	-	-	1,277,555,000